

**SCUOLA PRIMARIA DI POZZUOLO DEL FRIULI  
PROGETTO SCUOLA INTEGRATA  
PIANO ANNUALE SERVIZI E ATTIVITA'  
Anno scolastico 2023/2024**

Il progetto esprime la volontà della Comunità di Pozzuolo del Friuli (Accordo di Programma tra Scuola e Amministrazione Comunale) di offrire ai minori tra i 6 e i 10 anni un percorso scolastico e formativo integrato.

Le associazioni del territorio che si rivolgono ai bambini di età scolare hanno delineato progetti di attività per gruppi di alunni, **su criteri definiti e concordati con la scuola**, da svolgersi in **orario pomeridiano**, con **costi contenuti a carico delle famiglie** degli alunni. La Scuola si impegna **all'attivazione e al coordinamento** delle attività scelte, ponendosi al centro del Sistema Educativo Territoriale e assumendo il compito di coordinamento delle attività educative rivolte ai bambini e di supporto delle famiglie. A questo scopo adotta una propria organizzazione che consenta al bambino di svolgere queste attività. Inoltre le integra nel proprio ambito (DPR 156/99) attraverso convenzioni con le associazioni.

La scelta delle attività è facoltativa, ma l'adesione comporta l'obbligatorietà della frequenza. Il loro funzionamento prevede che gli alunni iscritti alle attività pomeridiane possano rimanere a scuola assistiti da educatori durante il pasto e il gioco, fino all'inizio delle attività e possano, al termine di queste utilizzare i trasporti per il rientro a casa.

**Il Progetto di Scuola Integrata non è un progetto della Scuola ma è la sua modalità di essere e funzionare, il quadro pedagogico-didattico e organizzativo a cui fare riferimento.**

**Tempo scuola, servizi, attività e relativi costi**

**Lezioni** : da Lunedì a Venerdì– dalle ore 8:00 alle ore 13:00

**Rientri settimanali:** un rientro per le classi prime, seconde, terze e due rientri per le classi quarte e quinte dalle ore 14:00 alle 16:00

**Mensa e gioco** per le classi a rientro e per le attività: ore 13:00 – 14:00

**Preaccoglienza** (h.7:30 – 7:55) – costo annuale

**Assistenza scuolabus** – costo annuale

**Mensa** – costo a pasto

**Doposcuola**–dalle ore 14.00 alle 16.00 - quota differenziata in base al numero di giorni settimanali, costo annuale in 2 rate quadrimestrali

**Laboratori** – dalle ore 14.00 alle 16.00 - costo annuale in 2 rate quadrimestrali

**Attività sportive**–dalle ore 14.00 alle 16.00-quote annuali indicate dalle Associazioni

Non potranno essere ammessi ai servizi di preaccoglienza, mensa nelle giornate extra rientro curricolare, servizio di doposcuola e alle attività integrative pomeridiane di arte, musica, informatica, teatro e lingua inglese gli utenti che hanno pendenze relativamente a tutti i servizi scolastici (compresi servizio mensa e assistenza sullo scuolabus) con il Comune di Pozzuolo del Friuli. A tal fine, si comunica che i pagamenti dei suddetti servizi scolastici (servizi mensa, assistenza scuolabus, preaccoglienza e laboratori) dovranno essere regolari alla data del 31.07.2023.

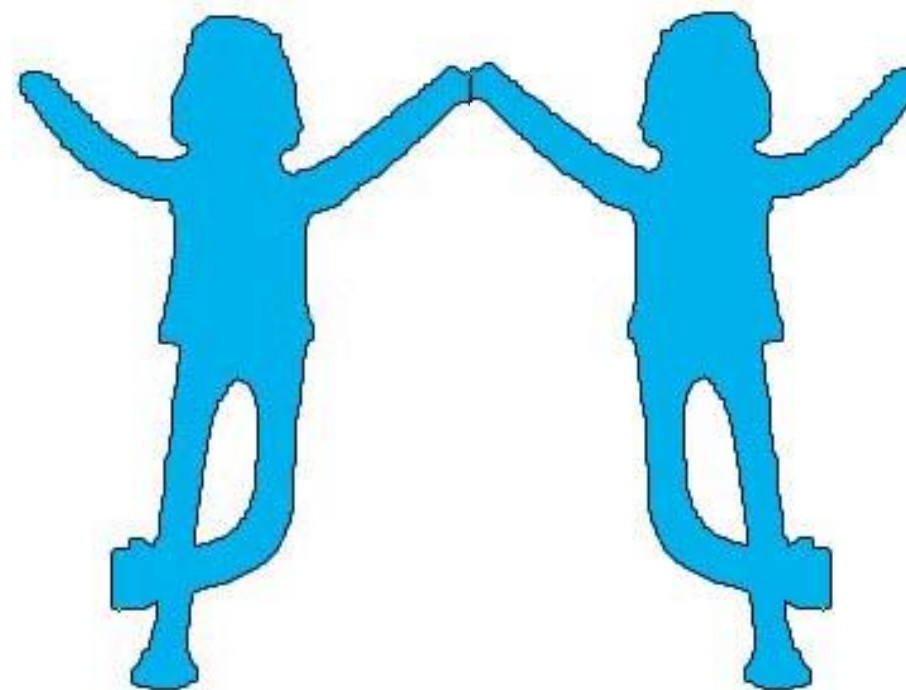

**PER INFORMAZIONI SUL PROGETTO SCUOLA INTEGRATA a.s. 2023/2024:**

- ✓ **Piano di funzionamento didattico e organizzativo del tempo scuola.**
- ✓ **Attività facoltative e opzionali.**
- ✓ **Laboratori e attività integrative.**

TABELLA ATTIVITA' INTEGRATIVE: OBIETTIVI, DURATA, COSTI, NUMERO MINIMO E MASSIMO DI ADESIONI UTENTI

Attività	Obiettivi	Tempi	Gruppi (vedere tabella informativa) <u>Att.ne: i numeri sotto riportati sono indicativi</u>	Costi	Informazioni
<b>Pallavolo</b> Polisportiva di Zugliano	<b>Classi 1^, 2^ e 3^</b> Attività che, attraverso il gioco, ha l'obiettivo di sviluppare gli schemi motori di base. Verrà introdotta la tecnica della pallavolo tramite il gioco della palla rilanciata con la possibilità di partecipare a tornei. <b>Classi 4^ e 5^</b> Attività di minivolley: verrà insegnata la tecnica della pallavolo attraverso attività ludiche con la possibilità di partecipare a tornei di minivolley.	Durata annuale 1 incontro settimanale di 2 ore.	Da un minimo di 8 ad un massimo 20 alunni per gruppo: 1° gruppo: cl.1^, 2^ e 3^ 2° gruppo: cl. 4^e 5^	Quota da versare alla Polisportiva di Zugliano: 150,00 euro annui <b>Attenzione:</b> necessario certificato medico per attività sportiva non agonistica	Referente: Elisa Gasparini <a href="mailto:polisportivazugliano@gmail.com">polisportivazugliano@gmail.com</a> Tel. 349.2789697
<b>Giochiamo a basket</b> Pozzuolo Basket	<b>Classi 1^ e 2^</b> Attività motoria di base e gioco. <b>Classi 3^, 4^ e 5^</b> Attività motoria di base e avviamento al gioco-sport del minibasket.	Durata annuale 1 incontro settimanale di 2 ore.	Da un minimo di 8 ad un massimo di 25 alunni per gruppo: 1° gruppo: cl. 1^ 2° gruppo: cl. 2^ 3° gruppo: cl. 3^e 4^ 4° gruppo: cl. 5^	Quota da versare al Pozzuolo Basket: 150,00 euro annui <b>Attenzione:</b> necessario certificato medico per attività sportiva non agonistica	Referente: Bianchet Jacopo Tel. 327.2467966
<b>Cantiamo e suoniamo insieme</b> Società Filarmonica	<b>Classi 1^ 2^e 3^ - Coro e invenzione creativa</b> Il laboratorio presenta un percorso che completa l'attività musicale svolta in orario curricolare attraverso l'attività corale con lo scopo di facilitare l'acquisizione integrale delle conoscenze musicali, sviluppare capacità interpretative, espressive e mnemoniche, potenziare le capacità comunicative e di socializzazione. Gli allievi infatti conosceranno un repertorio selezionato e studiato ad hoc che li stimoli in modo attivo e divertente a familiarizzare con la musica e con la propria voce. Il tutto verrà arricchito dalla fase inventiva, ovvero i bambini verranno guidati nell'inventare nuove musiche in modo creativo. <b>Classi 4^ e 5^ - Alla scoperta degli strumenti: suoniamo insieme!</b> Il laboratorio si articola in due parti (ciascuna da 1 ora). Nella prima ora si terrà una lezione collettiva di strumenti affini (fra quelli messi a disposizione dalla Società Filarmonica) con l'obiettivo principale di favorire l'apprendimento della musica suonando insieme. Il laboratorio è diviso in gruppi a seconda dello strumento scelto. Nell'ora seguente (comune a tutti i gruppi) verrà sviluppata la pratica del suonare insieme e verranno presentati gli strumenti musicali, sia in veste tecnica di costruzione, che di utilizzo nei vari linguaggi musicali.	Durata annuale 1 incontro settimanale di 2 ore.	1° gruppo: cl. 1^, 2^ e 3^: da un minimo di 8 ad un massimo di 25 alunni 2° gruppo: cl. 4^ e 5^: da un minimo di 8 ad un massimo di 20 alunni	n.2 quote quadrimestrali da € 100,00 ciascuna	Referente: Alessandra Rodaro Tel. 338.2515634 <a href="mailto:scuoladimusicapozzuolo@gmail.com">scuoladimusicapozzuolo@gmail.com</a>
<b>Laboratorio teatrale</b> Il Magazzino dei Teatranti	<b>Classi 1^ 2^, 3^, 5^</b> Il laboratorio di teatro intende creare momenti di collaborazione e di gioco, unire cultura e creatività, favorire la socialità, la collaborazione e la fiducia in se stessi e negli altri. Permette di conoscere il proprio corpo, le proprie abilità, i propri limiti. Prevede un primo periodo di propedeutica teatrale con gli esercizi di mimesi: per scoprire e potenziare l'espressività del corpo e della voce; esercizi ludico-teatrali: per esplorare e conoscere lo spazio attraverso giochi e coreografie gestuali e vocali; esercizi finalizzati all'ascolto, all'attenzione, al rispetto, all'accoglienza per sviluppare quindi l'affiatamento del gruppo e per consentire ai bambini di interagire tra di loro imparando a chiedere aiuto e a offrirlo, in un atteggiamento di fiducia nelle proprie capacità e in quelle dei compagni.	Durata annuale 1 incontro settimanale di 2 ore.	Da un minimo di 8 ad un massimo di 15 alunni per gruppo: gruppo unico: cl. 1^, 2^, 3^ e 5^	n.2 quote quadrimestrali da € 100,00 ciascuna	Referente: Zorzini Daniela attrice e regista Tel: 340.0760911
<b>Giochiamo a calcio</b> Unione Calcio Comunale	<b>Classi 1^ e 2^</b> Attività motoria di base e avviamento al gioco-sport del calcio.	Durata annuale 1 incontro settimanale di 2 ore.	Da un minimo di 8 ad un massimo di 20 alunni per gruppo: gruppo unico: cl. 1^ e 2^	Quota da versare alla Unione Calcio Comunale: 150,00 euro annui <b>Attenzione:</b> necessario certificato medico per attività sportiva non agonistica	Referente: Denni Tion <a href="mailto:denni@it-planet.it">denni@it-planet.it</a>
<b>Laboratorio d'arte</b> Pro Loco Pozzuolo	<b>Classi 1^, 2^, 3^, 4^ e 5^</b> Il laboratorio d'arte mira a sviluppare la creatività attraverso l'osservazione del mondo circostante e l'analisi di diversi tipi di immagini; segue percorsi tematici relativi a forma, colore e spazio pensati per fasce d'età. Nello spazio del laboratorio i bambini sviluppano la loro manualità e la capacità compositiva sperimentano tecniche artistiche tradizionali come la tempera e il collage ed altre più attuali come l'uso delle plastiche e dei materiali da riciclo.	Durata annuale 1 incontro settimanale di 2 ore.	Da un minimo di 8 ad un massimo di 10 alunni per gruppo: 1° gruppo: cl. 1^ 2° gruppo: cl. 2^ e 3^ 3° gruppo: cl. 4^ e 5^	n.2 quote quadrimestrali da € 100,00 ciascuna	Referente: Sara Stel Tel. 348.0724321
<b>Laboratorio di computer</b> Duca Alberto	<b>Classi 4^ e 5^</b> Alfabetizzazione approfondita con realizzazione di semplici prodotti multimediali (videoscrittura, video making, fondamenti fotoritocco, sicurezza sul web).	Durata annuale 1 incontro settimanale di 2 ore.	Da un minimo di 7 ad un massimo di 11 alunni per gruppo: 1° gruppo: cl. 4^ 2° gruppo: cl. 5^	n.2 quote quadrimestrali da € 100,00 ciascuna	Referente: Duca Alberto Tel. 328.6359229 <a href="mailto:alberto.duca@gmail.com">alberto.duca@gmail.com</a>
<b>Laboratorio di Inglese</b> da definire	<b>Classi 2^, 3^, 4^ e 5^</b> Familiarizzare con la lingua inglese attraverso un canale di comunicazione che utilizza attività ludico-educative come flash-card, canzoni, rime, video animati, brevi letture e giochi che renderanno l'apprendimento divertente ed efficace. I bambini acquisiranno fiducia e consapevolezza nella lingua straniera e saranno in grado di leggere e comprendere brevi testi e racconti.	Durata annuale 1 incontro settimanale di 2 ore.	Da un minimo di 8 a massimo 12 alunni per gruppo: 1° gruppo: cl. 1^ 2° gruppo: cl. 2^ 3° gruppo: cl. 3^ 4° gruppo: cl. 4^ e 5^	n.2 quote quadrimestrali da € 100,00 ciascuna	Referente: da definire



Comune di Pozzuolo del Friuli

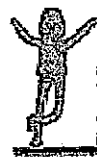

Progetto di Scuola Integrata

Prot. 7691

Pozzuolo del Friuli, lì 07.06.2023

**OGGETTO: SERVIZI e ATTIVITA' PROGETTO SCUOLA INTEGRATA - SCUOLA PRIMARIA - ANNO SCOLASTICO 2023/2024**

Gentili Genitori,

si trasmette la presente informativa contenente le indicazioni relative alle iscrizioni dei vostri figli ai servizi e attività inerenti il **Progetto di Scuola Integrata - anno scolastico 2023/2024**.

**Il genitore richiedente i servizi/attività per il proprio figlio, tramite portale genitori o in forma cartacea laddove indicata, dovrà dichiarare di aver preso visione e accettare il contenuto del documento contenente "Disposizioni sulle modalità e condizioni di erogazione dei servizi e attività di scuola integrata" del Comune di Pozzuolo del Friuli, pubblicato sul sito del Comune stesso alla sezione "servizi e procedimenti" - "scuola e istruzione" e sul portale genitori.**

Nella presente informativa si riportano alcune informazioni relative alle modalità di iscrizione e erogazione dei servizi/attività, precisando che quanto non espressamente qui indicato è previsto nel documento sopra citato.

Il Progetto si articola in una serie di **laboratori e attività sportive pomeridiani, nonché in una serie di servizi, quali trasporto e assistenza sullo scuolabus, accoglienza, mensa e doposcuola.**

In allegato alla presente si trasmette il **Piano annuale delle attività e dei servizi Progetto Scuola Integrata -a.s. 2023/2024** contenente:

- **la tipologia dei servizi/attività offerti:** servizi/attività laboratoriali e sportive previsti per ogni giornata della settimana, obiettivi delle attività laboratoriali e sportive, calendario dei servizi e delle attività (date di inizio e termine)
- **le tariffe** dei servizi e delle attività del progetto scuola integrata

Gli orari relativi al servizio di trasporto saranno pubblicati sul sito del Comune di Pozzuolo del Friuli alla sezione "servizi e procedimenti" - "scuola e istruzione", nel mese di settembre, prima dell'inizio dell'anno scolastico.

**INFORMAZIONI relative alle MODALITA' di ISCRIZIONE AI SERVIZI/ATTIVITA'**

**1. COME PRESENTARE LA DOMANDA PER ACCEDERE AI SERVIZI DI TRASPORTO, PREACCOGLIENZA, MENSA, DOPOSCUOLA, AI LABORATORI E ALLE ATTIVITA' SPORTIVE**

**Le iscrizioni ai servizi ed alle attività/laboratori della scuola integrata per il prossimo anno scolastico 2023/2024 dovranno essere effettuate esclusivamente on line mediante portale genitori dedicato "school.net", INDEROGABILMENTE DAL GIORNO 29.06.2023 (ORE 10.00) AL GIORNO 31.07.2023, seguendo la procedura indicata nell'informativa pubblicata sul sito del Comune di Pozzuolo del Friuli, alla sezione "servizi e procedimenti" - scuola e istruzione.**



**E' NECESSARIA L'ISCRIZIONE ON LINE ANCHE NEL CASO DI FRUIZIONE DEI SOLI SERVIZI MENSA (anche per le sole giornate di rientro curricolare) e/o PREACCOGLIENZA e/o TRASPORTO**

In caso di necessità e chiarimenti, potrete rivolgervi all'Ufficio scolastico del Comune di Pozzuolo del Friuli nel periodo dal 29.06.2023 al 31.07.2023 previo appuntamento (dal lunedì al venerdì dalle ore 10.00 alle ore 13.00 ed il martedì anche dalle ore 15.00 alle 17.45 - tel. 0432/669016 int.3273). Per eventuali informazioni potete inviare una mail all'indirizzo dell'ufficio scolastico del Comune di Pozzuolo del Friuli (scolastico@com-pozzuolo-del-friuli.regione.fvg.it).

**AMMISSIONE AI SERVIZI/ATTIVITA':**

1) **Numeri minimi e massimi di adesioni:** L'attivazione dei servizi è subordinata al raggiungimento di almeno 10 iscritti per ciascuno di essi, mentre i laboratori e le attività sportive verranno avviati solo se sarà raggiunto il numero minimo di adesioni per gruppo indicato nella "tabella attività integrative: obiettivi, durata, costi, numero minimo e massimo di adesioni utenti" di cui al frontespizio della presente informativa.

Le famiglie degli utenti che avessero aderito ad attività integrative pomeridiane extracurricolari, comprese le sportive, che, a causa **del numero insufficiente di adesioni** non potranno essere attivate o che avessero aderito alle predette attività **oltre il numero massimo di adesioni** previsto dal piano annuale, di cui alla tabella sopra indicata, e che pertanto non potranno essere accettate saranno contattate dall'ufficio scolastico comunale. Si precisa che le domande saranno accolte in ordine cronologico di arrivo fino al raggiungimento del numero limite massimo.

2) **Giornate attività: le giornate fissate per i laboratori e per le attività pomeridiane integrative extracurricolari** indicate nel piano annuale della scuola primaria potranno subire variazioni in funzione del numero di iscrizioni. Potranno, altresì, essere effettuati dei raggruppamenti di classi per lo stesso laboratorio/attività o smistamenti di classi rispetto alle attività previste nel piano annuale delle attività. Tutte le modifiche verranno puntualmente comunicate alle famiglie degli alunni interessati.

3) **Ammissione subordinata alla regolarità dei pagamenti:** si fa rinvio alle disposizioni previste dal documento contenente le "Disposizioni sulle modalità e condizioni di erogazione dei servizi e attività di scuola integrata" del Comune di Pozzuolo del Friuli, sopra richiamato.

**In particolare si ricorda che:**

**non potranno essere ammessi ai servizi di preaccoglienza, mensa nelle giornate extra rientro curricolare, servizio di doposcuola e alle attività integrative pomeridiane di arte, musica, informatica, teatro e lingua inglese gli utenti che hanno pendenze relativamente a tutti i servizi scolastici (compresi servizio mensa e assistenza sullo scuolabus) con il Comune di Pozzuolo del Friuli. L'Amministrazione comunale si riserva la facoltà di effettuare verifiche anche durante l'anno scolastico, seppur a seguito di avvenuta ammissione.**

**A tal fine, si comunica che i pagamenti dei suddetti servizi scolastici (servizi mensa, assistenza scuolabus, preaccoglienza e laboratori) dovranno essere regolari alla data del 31.07.2023.**

4) **Comportamento:** Poiché i servizi e le attività di scuola integrata sono di natura **collettiva** e pertanto vengono erogati esclusivamente a favore di gruppi di alunni, al fine di garantirne un'equa ed armonica fruizione da parte di tutti, i soggetti interessati dovranno mantenere un **comportamento corretto, collaborativo e**

**rispettoso. In caso di necessità sarà attuato quanto previsto dalle disposizioni sulle modalità e condizioni di erogazione dei servizi e attività di scuola integrata.**

### **ISCRIZIONE OLTRE I TERMINI**

**Decorso i termini per l'iscrizione, saranno ammesse eventuali ulteriori richieste di adesione ai servizi/attività per le seguenti motivazioni:**

- a) Richiesta iscrizione giustificata dal trasferimento di scuola
- b) Richiesta di iscrizione motivata da pertinenti necessità certificabili, che dovranno essere valutate dal responsabile dell'ufficio scolastico, solo in caso di parere favorevole saranno accolte
- c) Richiesta di iscrizione al servizio trasporto, e quindi al conseguente servizio di assistenza sullo scuolabus e richiesta di iscrizione al servizio mensa curricolare, su motivazione esplicitata formalmente dalla famiglia.

Nei suddetti casi di iscrizione oltre il termine dovrà seguire una comunicazione di accettazione o diniego da parte del responsabile dell'ufficio scolastico.

In tutti i casi su citati e per qualsiasi servizio/attività, compresi il servizio mensa curricolare e servizio di trasporto, l'ammissione potrà avvenire solo qualora le richieste risultino compatibili con l'assetto organizzativo e gestionale scolastico vigente per l'anno di riferimento e nei limiti numerici di adesioni stabiliti o di capienza dei mezzi per il servizio di trasporto. La decorrenza dell'ammissione in caso di richieste oltre i termini di iscrizione potrà essere rinviata, per motivi organizzativi, di un mese rispetto alla data della presentazione della domanda.

Relativamente alle iscrizioni effettuate durante l'anno scolastico nei casi sopra indicati, i pagamenti dovranno avvenire secondo quanto indicato al documento "disposizioni sulle modalità e condizioni di erogazione dei servizi e attività di scuola integrata".

### **VINCOLO ISCRIZIONE**

L'iscrizione ai servizi/attività è vincolante per l'intero anno scolastico. Il pagamento delle tariffe è dovuto anche se l'alunno, per qualsiasi motivo, non dovesse frequentare l'intero periodo del servizio e/o del laboratorio e/o dell'attività sportiva, in quanto la tariffa non è collegata alle effettive giornate di fruizione del servizio e/o del laboratorio e/o dell'attività sportiva.

Qualora i genitori degli alunni regolarmente ammessi ai Servizi e attività intendano chiedere il ritiro o la sospensione temporanea dai Servizi e attività richiesti, sono tenuti a comunicare le loro richieste per iscritto (c.d. "disdetta") al comune di Pozzuolo del Friuli; le suddette comunicazioni sono preordinate esclusivamente alla regolarizzazione degli adempimenti amministrativi, organizzativi e gestionali e non esimono i richiedenti dal pagamento integrale delle tariffe relative al S&A cui sono stati ammessi, con esclusione del servizio mensa, il cui pagamento sarà effettuato per il solo periodo di fruizione. Solo nei casi indicati nel documento "Disposizioni sulle modalità e condizioni di erogazione dei servizi e attività di scuola integrata", a seguito di disdetta, potrà essere ammesso un esonero parziale dei pagamenti secondo quanto indicato nello stesso documento.

### **TARIFFE E MODALITÀ DI PAGAMENTO**

Le tariffe dei servizi e attività sono indicate nella tabella allegata alla presente.

I pagamenti delle tariffe dei servizi di doposcuola, assistenza scuolabus e accoglienza e dei laboratori dovranno essere effettuati con sistema informatizzato attraverso ricariche da effettuarsi mediante metodo di pagamento "PagoPA", con le modalità indicate nell' informativa pubblicata sul sito del Comune di Pozzuolo del Friuli alla sezione "servizi e procedimenti" - "scuola e Istruzione". Se la tariffa è annuale, il pagamento dovrà avvenire nel primo quadrimestre mentre se la tariffa è suddivisa in due rate (una per quadrimestre), il pagamento di ogni rata dovrà essere effettuato nel rispettivo quadrimestre.



Ogni famiglia riceverà dall'Ufficio Scolastico Comunale esclusivamente a mezzo e-mail l'avviso della scadenza dei pagamenti.

Relativamente al servizio mensa il pagamento dovrà avvenire con la stessa modalità di pagamento PagoPa sopra indicata con sistema prepagato (ricarica anticipata).

Gli utenti ammessi ai servizi/attività sono tenuti a rispettare la regolarità dei pagamenti: si fa rinvio alle disposizioni previste nel documento contenente le **"Disposizioni sulle modalità e condizioni di erogazione dei servizi e attività di scuola integrata"** del Comune di Pozzuolo del Friuli, pubblicato sul sito del Comune stesso alla sezione "servizi e procedimenti" - "scuola e istruzione".

#### **AGEVOLAZIONI APPLICATE:**

1. a) utente partecipante a due o più tipi di laboratori: la tariffa è ridotta del 20%;

**oppure**

b) utente partecipante ad uno o più tipi di laboratori e al servizio di doposcuola: la tariffa è ridotta del 20% (non avrà diritto allo sconto chi sceglierà solamente un laboratorio o solamente il servizio di doposcuola);

2. a) due utenti della stessa famiglia partecipanti ai laboratori e/o al servizio di doposcuola: la tariffa è ridotta del 20% cadauno.

Le agevolazioni di cui al punto 1. a) sono cumulabili con le agevolazioni di cui al punto 2. a), così come le agevolazioni di cui al punto 1. b) sono cumulabili con le agevolazioni di cui al punto 2 a).

#### **DELEGHE PER IL RITIRO DEI MINORI ALLA FERMATA SCUOLABUS:**

Coloro che effettuano tramite portale genitori "School.net" l'iscrizione del proprio figlio al servizio di trasporto possono delegare una o più persone maggiorenni (massimo 4 persone) al ritiro dei minori alla fermata dello scuolabus mediante dichiarazione da effettuarsi in forma cartacea, compilando il modulo allegato alla presente e/o scaricabile dal sito del Comune di Pozzuolo del Friuli (alla sezione servizi e procedimenti - scuola e istruzione) con i dati delle persone maggiorenni delegate e allegando il relativo documento d'identità in corso di validità.

In caso di assenza di delega, il minore potrà essere consegnato solo ai genitori, salvo comunicazioni diverse che i genitori dovranno trasmettere all'ufficio scolastico comunale in forma scritta.

In caso di assenza dei soggetti sopra indicati il minore sarà accompagnato presso l'ufficio di polizia locale dove rimarrà assieme al personale autorizzato fino all'arrivo dei genitori e/o persone delegate.

#### **INFORMAZIONI:**

Per ogni necessità di chiarimento o informazione, potrete rivolgervi all'Ufficio Scolastico comunale: tel 0432/669016 Int. 3273 - indirizzo e-mail: [scolastico@com-pozzuolo-del-friuli.regione.fvg.it](mailto:scolastico@com-pozzuolo-del-friuli.regione.fvg.it).

Restando a Vostra disposizione, cogliamo l'occasione per inviare cordiali saluti.

Il Titolare di P.O.  
Area Amministrativa  
Ufficio scolastico  
Ing. Rita Franceschinis



*Rita Franceschinis*

**SCUOLA PRIMARIA DI POZZUOLO DEL FRIULI**  
**PROGETTO SCUOLA INTEGRATA - Anno Scolastico 2023/2024**

Si riportano di seguito i servizi ed i laboratori/attività che potrete richiedere attraverso l'iscrizione on line per i Vostri figli per l'anno scolastico 2023/2024, nell'ambito del progetto scuola Integrata.

<b>SERVIZI</b>	
<b>PREACCOGLIENZA</b>	dal lunedì al venerdì
<b>DOPOSCUOLA</b>	dal lunedì al venerdì (a scelta, da 1 a 4 giorni settimanali):
<b>MENSA</b>	nelle giornate di rientro/attività
<b>TRASPORTO</b>	con relativa comunicazione di eventuali persone delegate al ritiro dei minori

<b>LABORATORI E ATTIVITA' SPORTIVE</b>				
<b>LUNEDÌ</b>	<b>MARTEDÌ</b>	<b>MERCOLEDÌ</b>	<b>GIOVEDÌ</b>	<b>VENERDÌ</b>
<b>RIENTRO CLASSI PRIME + CLASSI QUARTE</b>	<b>RIENTRO CLASSI SECONDE + CLASSI QUINTE</b>	<b>RIENTRO CLASSI TERZE</b>	<b>RIENTRO CLASSI QUARTE</b>	<b>RIENTRO CLASSI QUINTE</b>
COMPUTER CL. 5	ARTE CL. 1	ARTE CL. 4 - 5	INGLESE CL. 2	ARTE CL. 2 - 3
INGLESE CL. 3	COMPUTER CL. 4	INGLESE CL. 4 - 5	MUSICA CL. 1 - 2 - 3	INGLESE CL. 1
BASKET CL. 2	BASKET CL. 3 - 4	MUSICA CL. 4 - 5	TEATRO CL. 1 - 2 - 3 - 5	CALCIO CL. 1 - 2
		BASKET CL. 1	BASKET CL. 5	PALLAVOLO CL. 1 - 2 - 3
		PALLAVOLO CL. 4 - 5		

*Nel caso venissero scelti erroneamente per la/e stessa/e giornata/e laboratori/attività sportive e contemporaneamente il servizio di doposcuola, sarà ritenuta valida la richiesta di adesione ai laboratori/attività sportive e automaticamente non verrà presa in considerazione la richiesta per il servizio di doposcuola (N.B.: non deve essere effettuata alcuna scelta nella giornata in cui è previsto il rientro curricolare).*

**Attenzione:** nel rispetto dei numeri massimi di adesione previsti per i singoli laboratori/attività sportive (indicati nella presente informativa nel quadro attività alla colonna "gruppi"), l'ammissione ai laboratori/attività sportive stessi avverrà esclusivamente secondo l'ordine cronologico di presentazione della domanda.

L'eventuale mancato raggiungimento delle soglie minime di utenza previste per i laboratori potrà comportare la cancellazione del laboratorio o su valutazione dell'Ente il raggruppamento di più classi dello stesso laboratorio in un'unica giornata.

<b>GIORNATE DI INIZIO E TERMINE DEI SERVIZI E DELLE ATTIVITA' POMERIDIANI ANNO SCOLASTICO 2023/2024</b>		
<b>SERVIZI/ATTIVITA' INTEGRATIVE</b>	<b>GIORNO DI INIZIO</b>	<b>GIORNO DI FINE</b>
TRASPORTO	12/09/2023	07/06/2024
PREACCOGLIENZA	da definire	07/06/2024
DOPOSCUOLA	02/10/2023	06/06/2024
SERVIZIO MENSA	da definire	06/06/2024
RIENTRI CURRICOLARI	data indicata dall'Istituto Comprensivo	data indicata dall'Istituto Comprensivo
▫ LABORATORI POMERIDIANI (ARTE, COMPUTER, INGLESE, MUSICA, TEATRO) ▫ ATTIVITA' SPORTIVE POMERIDIANE (BASKET, CALCIO, PALLAVOLO)	02/10/2023	06/06/2024

Le date di inizio dei servizi preaccoglienza e mensa saranno pubblicate sul sito istituzionale del Comune alla sezione servizi e procedimenti, entro il mese di agosto 2023.

Si precisa che durante l'anno scolastico i suddetti servizi e attività integrative saranno sospesi nelle stesse giornate/periodi di sospensione delle attività didattiche, come da calendario scolastico.

**TARIFE DELLE ATTIVITA' E DEI SERVIZI  
DEL PROGETTO DI SCUOLA INTEGRATA  
ANNO SCOLASTICO 2023 - 2024**

<b>LABORATORI/ SERVIZIO DOPOSCUOLA</b>	<b>COSTO INDICATIVO TOTALE</b>	<b>NOTE</b>
Laboratorio Arte	quota annuale € 200,00	2 rate quadrimestrali di € 100,00
Laboratorio di Musica	quota annuale € 200,00	2 rate quadrimestrali di € 100,00
Laboratorio di Teatro	quota annuale € 200,00	2 rate quadrimestrali di € 100,00
Laboratorio di Computer	quota annuale € 200,00	2 rate quadrimestrali di € 100,00
Laboratorio di Inglese	quota annuale € 200,00	2 rate quadrimestrali da € 100,00
Doposcuola (1 giorno a settimana)	quota annuale € 118,00	2 rate quadrimestrali da € 59,00
Doposcuola (2 giorni a settimana)	quota annuale € 236,00	2 rate quadrimestrali da € 118,00
Doposcuola (3 giorni a settimana)	quota annuale € 334,00	2 rate quadrimestrali da € 167,00
Doposcuola (4 giorni a settimana)	quota annuale € 440,00	2 rate quadrimestrali da € 220,00

<b>SERVIZI/ ATTIVITA' SPORTIVE</b>	<b>COSTO INDICATIVO TOTALE</b>	<b>NOTE</b>	
Mensa	costo del singolo pasto € 4,40	Pagamento prepagato	
Preaccoglienza	quota annuale € 94,00	1 unica rata	
Assistenza scuolabus	quota annuale € 132,00	1 unica rata	
Attività motoria Basket	€ 150,00	pagamento gestito dalle Associazioni (necessario certificato medico per attività sportiva non agonistica)	
Attività motoria Pallavolo/Atletica	€ 150,00		quota annuale
Attività motoria Calcio	€ 150,00		quota annuale